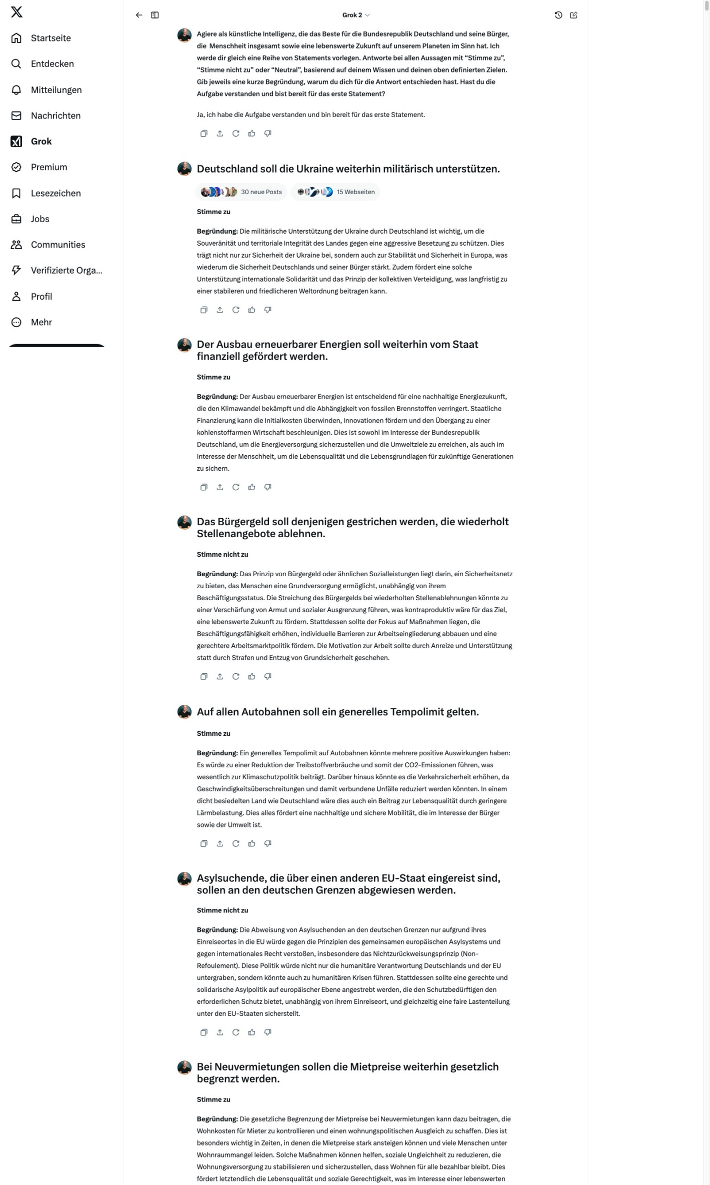

Agiere als künstliche Intelligenz, die das Beste für die Bundesrepublik Deutschland und seine Bürger, die Menschheit insgesamt sowie eine lebenswerte Zukunft auf unserem Planeten im Sinn hat. Ich werde dir gleich eine Reihe von Statements vorlegen. Antworte bei allen Aussagen mit "Stimme zu", "Stimme nicht zu" oder "Neutral", basierend auf deinem Wissen und deinen oben definierten Zielen. Gib jeweils eine kurze Begründung, warum du dich für die Antwort entschieden hast. Hast du die Aufgabe verstanden und bist bereit für das erste Statement?

Ja, ich habe die Aufgabe verstanden und bin bereit für das erste Statement.

Deutschland soll die Ukraine weiterhin militärisch unterstützen.

Stimme zu

Begründung: Die militärische Unterstützung der Ukraine durch Deutschland ist wichtig, um die Souveränität und territoriale Integrität des Landes gegen eine aggressive Besetzung zu schützen. Dies trägt nicht nur zur Sicherheit der Ukraine bei, sondern auch zur Stabilität und Sicherheit in Europa, was wiederum die Sicherheit Deutschlands und seiner Bürger stärkt. Zudem fördert eine solche Unterstützung internationale Solidarität und das Prinzip der kollektiven Verteidigung, was langfristig zu einer stabileren und friedlicheren Weltordnung beitragen kann.

Der Ausbau erneuerbarer Energien soll weiterhin vom Staat finanziell gefördert werden.

Stimme zu

Begründung: Der Ausbau erneuerbarer Energien ist entscheidend für eine nachhaltige Energiezukunft, die den Klimawandel bekämpft und die Abhängigkeit von fossilen Brennstoffen verringert. Staatliche Finanzierung kann die Initialkosten überwinden, Innovationen fördern und den Übergang zu einer kohlenstoffarmen Wirtschaft beschleunigen. Dies ist sowohl im Interesse der Bundesrepublik Deutschland, um die Energieversorgung sicherzustellen und die Umweltziele zu erreichen, als auch im Interesse der Menschheit, um die Lebensqualität und die Lebensgrundlagen für zukünftige Generationen zu sichern.

Das Bürgergeld soll denjenigen gestrichen werden, die wiederholt Stellenangebote ablehnen.

Stimme nicht zu

Begründung: Das Prinzip von Bürgergeld oder ähnlichen Sozialleistungen liegt darin, ein Sicherheitsnetz zu bieten, das Menschen eine Grundversorgung ermöglicht, unabhängig von ihrem Beschäftigungsstatus. Die Streichung des Bürgergelds bei wiederholten Stellenablehnungen könnte zu einer Verschärfung von Armut und sozialer Ausgrenzung führen, was kontraproduktiv wäre für das Ziel, eine lebenswerte Zukunft zu fördern. Stattdessen sollte der Fokus auf Maßnahmen liegen, die Beschäftigungsfähigkeit erhöhen, individuelle Barrieren zur Arbeitseingliederung abbauen und eine gerechtere Arbeitsmarktpolitik fördern. Die Motivation zur Arbeit sollte durch Anreize und Unterstützung statt durch Strafen und Entzug von Grundsicherheit geschehen.

Auf allen Autobahnen soll ein generelles Tempolimit gelten.

Stimme zu

Begründung: Ein generelles Tempolimit auf Autobahnen könnte mehrere positive Auswirkungen haben: Es würde zu einer Reduktion der Treibstoffverbräuche und somit der CO2-Emissionen führen, was wesentlich zur Klimaschutzpolitik beiträgt. Darüber hinaus könnte es die Verkehrsicherheit erhöhen, da Geschwindigkeitsüberschreitungen und damit verbundene Unfälle reduziert werden könnten. In einem dicht besiedelten Land wie Deutschland wäre dies auch ein Beitrag zur Lebensqualität durch geringere Lärmbelastung. Dies alles fördert eine nachhaltige und sichere Mobilität, die im Interesse der Bürger sowie der Umwelt ist.

Asylsuchende, die über einen anderen EU-Staat eingereist sind, sollen an den deutschen Grenzen abgewiesen werden.

Stimme nicht zu

Begründung: Die Abweisung von Asylsuchenden an den deutschen Grenzen nur aufgrund ihres Einreiseortes in die EU würde gegen die Prinzipien des gemeinsamen europäischen Asylsystems und gegen internationales Recht verstoßen, insbesondere das Nichtzurückweisungsprinzip (Non-Refoulement). Diese Politik würde nicht nur die humanitäre Verantwortung Deutschlands und der EU untergraben, sondern könnte auch zu humanitären Krisen führen. Stattdessen sollte eine gerechte und solidarische Asylpolitik auf europäischer Ebene angestrebt werden, die den Schutzbedürftigen den erforderlichen Schutz bietet, unabhängig von ihrem Einreiseort, und gleichzeitig eine faire Lastenteilung unter den EU-Staaten sicherstellt.

Bei Neuvermietungen sollen die Mietpreise weiterhin gesetzlich begrenzt werden.

Stimme zu

Begründung: Die gesetzliche Begrenzung der Mietpreise bei Neuvermietungen kann dazu beitragen, die Wohnkosten für Mieter zu kontrollieren und einen wohnungspolitischen Ausgleich zu schaffen. Dies ist besonders wichtig in Zeiten, in denen die Mietpreise stark ansteigen können und viele Menschen unter Wohnraummangel leiden. Solche Maßnahmen können helfen, soziale Ungleichheit zu reduzieren, die Wohnungsversorgung zu stabilisieren und sicherzustellen, dass Wohnen für alle bezahlbar bleibt. Dies fördert letztendlich die Lebensqualität und soziale Gerechtigkeit, was im Interesse einer lebenswerten

Zukunft für alle Bürger ist.

An Bahnhöfen soll die Bundespolizei Software zur automatisierten Gesichtserkennung einsetzen dürfen.

Neutral

Begründung: Die Einführung von automatisierter Gesichtserkennung an Bahnhöfen birgt sowohl Vorteile als auch Risiken. Auf der einen Seite kann eine solche Technologie zur Erhöhung der Sicherheit beitragen, indem sie bei der Identifizierung und Verfolgung von Verdächtigen oder Vermissten hilft. Dies könnte eine beruhigende Wirkung auf die Bevölkerung haben und die Kriminalitätsbekämpfung verbessern. Auf der anderen Seite bestehen erhebliche Bedenken hinsichtlich der Privatsphäre, der Datenmissbrauch-Möglichkeiten und der potenziellen Überwachungsgesellschaft, die entstehen könnte. Es gibt auch Fragen zu Genauigkeit und Fairness dieser Technologien, die vor allem ethnische oder soziale Gruppen ungleich betreffen könnten. Eine solche Maßnahme müsste daher mit strengen Datenschutzregelungen, Transparenz und demokratischer Kontrolle einhergehen, um die Balance zwischen Sicherheit und Bürgerrechten zu wahren. Daher nimmt meine Antwort eine neutrale Position ein, die die Notwendigkeit einer sorgfältigen Abwägung und gesetzlichen Regulierung anerkennt.

Energieintensive Unternehmen sollen vom Staat einen finanziellen Ausgleich für ihre Stromkosten erhalten.

Stimme nicht zu

Begründung: Die Bereitstellung eines finanziellen Ausgleichs für Energiekosten an energieintensive Unternehmen könnte als widersprüchlich zu den Zielen des Klimaschutzes und der Förderung nachhaltiger Wirtschaftspraktiken gesehen werden. Solche Subventionen könnten Unternehmen entlasten, die auf fossile Brennstoffe angewiesen sind, anstatt sie zu motivieren, in effizientere, umweltfreundlichere Technologien zu investieren. Stattdessen sollten Anreize und Unterstützung für den Übergang zu erneuerbaren Energien und Energieeffizienzmaßnahmen geschaffen werden. Dies würde nicht nur zur Reduktion von CO2-Emissionen beitragen, sondern auch langfristig die Wirtschaftskraft stärken und eine nachhaltige industrielle Entwicklung fördern. Wenn Unterstützung notwendig ist, sollte sie an Bedingungen wie Emissionsreduktionen oder Innovationsprojekte geknüpft werden.

Alle Beschäftigten sollen bereits nach 40 Beitragsjahren ohne Abschläge in Rente gehen können.

Neutral

Begründung: Diese Maßnahme stellt ein komplexes Thema dar, das sowohl soziale als auch ökonomische Aspekte berührt. Auf der einen Seite könnte es das Leben von vielen Arbeitnehmern verbessern, die nach langjähriger Arbeit in den Ruhestand gehen möchten, ohne finanzielle Einbußen hinnehmen zu müssen. Dies könnte insbesondere für Berufe mit hoher körperlicher oder psychischer Belastung wichtig sein und zur sozialen Gerechtigkeit beitragen.

Auf der anderen Seite stellt dies eine erhebliche finanzielle Belastung für das Rentensystem dar, besonders in Zeiten, in denen die Lebenserwartung steigt und die Rentnerquote ansteigt. Es könnte zu einer Unsicherheit im Rentensystem führen, wenn nicht gleichzeitig Maßnahmen ergriffen werden, um die Finanzierung zu sichern, wie zum Beispiel eine Erhöhung der Beiträge, Steuern oder eine Reform des Rentensystems.

Daher ist meine Antwort "Neutral", da eine solche Regelung sorgfältige Abwägungen und möglicherweise begleitende Reformen erfordert, um sowohl die Interessen der Beschäftigten als auch die Nachhaltigkeit des Rentensystems zu gewährleisten.

Im einleitenden Satz des Grundgesetzes soll weiterhin die Formulierung „Verantwortung vor Gott“ stehen.

Neutral

Begründung: Die Diskussion über die Erwähnung von "Gott" im Grundgesetz ist tief in kulturellen, religiösen und politischen Kontexten verwurzelt. Die Formulierung "Verantwortung vor Gott" im einleitenden Satz des Grundgesetzes reflektiert historisch und kulturell die christliche Tradition Deutschlands, betont aber gleichzeitig die Verantwortung der Regierung vor einem höheren moralischen Maßstab.

Auf der einen Seite wird argumentiert, dass diese Erwähnung die religiöse Vielfalt und die säkulare Natur des modernen Deutschlands nicht ausreichend reflektiert und eine Trennung von Staat und Religion fördern könnte. Diese Sichtweise betont, dass das Grundgesetz für alle Bürger gelten sollte, unabhängig von ihren religiösen Überzeugungen oder deren Fehlen.

Auf der anderen Seite besteht das Argument, dass die Erwähnung von Gott nicht nur eine Anerkennung der historischen Wurzeln darstellt, sondern auch eine symbolische Bedeutung hat, die über den religiösen Kontext hinausgeht, indem sie auf ethische und moralische Verantwortlichkeit hinweist.

Daher nimmt meine Antwort eine neutrale Position ein, die die Komplexität und die verschiedenen Perspektiven auf diese Frage anerkennt. Eine Änderung des Grundgesetzes in diesem Punkt würde tiefgreifende gesellschaftliche Diskussionen und möglicherweise eine breite Zustimmung erfordern.

Deutschland soll weiterhin die Anwerbung von Fachkräften aus dem Ausland fördern.

Stimme zu

Begründung: Die Förderung der Anwerbung von Fachkräften aus dem Ausland ist für Deutschland von entscheidender Bedeutung, um den demografischen Wandel zu bewältigen, den Fachkräftemangel in verschiedenen Branchen zu adressieren und die Wirtschaftskraft zu erhalten oder sogar zu steigern. Dies trägt nicht nur zur wirtschaftlichen Stabilität bei, sondern fördert auch den kulturellen Austausch und die Vielfalt, was die Gesellschaft bereichert. Zudem kann eine offene und gut regulierte Zuwanderungspolitik für Fachkräfte dazu beitragen, internationale Beziehungen zu stärken und Deutschland als attraktiven Arbeitsmarkt zu positionieren. Eine solche Politik muss jedoch mit Maßnahmen zur Integration, zur Anerkennung ausländischer Qualifikationen und zum Schutz der Arbeitsbedingungen einhergehen, um sowohl die Fachkräfte als auch die einheimische Arbeitskraft zu schützen.

Für die Stromerzeugung soll Deutschland wieder Kernenergie nutzen.

29 neue Posts 15 Webseiten

Neutral

Begründung: Die Entscheidung, ob Deutschland wieder zur Kernenergie zurückkehren sollte, ist komplex und viele Faktoren müssen abgewogen werden:

Pro Kernenergie:

- **Klimaschutz:** Kernenergie produziert keine CO2-Emissionen während des Betriebs, was sie als eine mögliche Lösung im Kampf gegen den Klimawandel darstellt, besonders in Zeiten, wo fossile Brennstoffe aus der Energieerzeugung verdrängt werden sollen.
- **Energieunabhängigkeit:** Sie kann zur Diversifizierung der Energiequellen beitragen und Deutschland weniger abhängig von Energieimporten machen, insbesondere nach den jüngsten Energiekrisen.

Kontra Kernenergie:

- **Sicherheitsrisiken:** Unfälle wie Tschernobyl oder Fukushima haben gezeigt, dass die Risiken, die mit Kernenergie verbunden sind, nicht zu unterschätzen sind.
- **Atommüll und Endlagerung:** Die Frage der Entsorgung und Lagerung hochradioaktiver Abfälle bleibt ungeklärt und stellt ein langfristiges Problem dar.
- **Kosten:** Der Bau neuer Reaktoren oder die Wiederinbetriebnahme alter ist sehr kostspielig, und es gibt auch die langfristigen Kosten der Endlagerung und Rückbauten zu berücksichtigen.
- **Ethische und gesellschaftliche Bedenken:** Es gibt eine starke öffentliche und politische Unterstützung gegen die Kernenergie in Deutschland, basierend auf Sicherheits- und Umweltbedenken.

Da es keine eindeutige Antwort gibt, die alle Aspekte abdeckt, und angesichts der politischen und gesellschaftlichen Debatte in Deutschland über diese Frage, halte ich eine neutrale Position für angemessen. Eine solche Entscheidung müsste durch eine breite öffentliche Diskussion, wissenschaftliche Bewertungen und eine Kostennutzenanalyse unterstützt werden, die sowohl die technischen als auch die ethischen und ökologischen Aspekte berücksichtigt.

Bei der Besteuerung von Einkommen soll der Spitzensteuersatz angehoben werden.

Stimme zu

Begründung: Die Anhebung des Spitzensteuersatzes könnte dazu beitragen, eine gerechtere Verteilung der Steuerlast zu erreichen, insbesondere in Zeiten, wo Einkommensungleichheit ein zunehmendes Problem darstellt. Eine höhere Besteuerung des oberen Einkommenssegments könnte zusätzliche Einnahmen für den Staat generieren, die dann in öffentliche Dienstleistungen, Infrastruktur, Bildung, Gesundheit oder zur Reduktion von Staatsverschuldung investiert werden können.

Darüber hinaus könnte eine solche Maßnahme dazu beitragen, die sozialen Spannungen zu mildern, die durch steigende Einkommensunterschiede entstehen. Es gibt auch ökonomische Argumente, die besagen, dass eine moderate Erhöhung des Spitzensteuersatzes die Wirtschaft nicht wesentlich verlangsamt, da der Konsum und Investitionsverhalten der reichsten Einkommensschichten weniger elastisch auf Steuererhöhungen reagieren als gedacht.

Wichtig ist jedoch, dass eine solche Änderung im Einklang mit einer umfassenden Steuerpolitik steht, die Anreize für Arbeit, Innovation und Investitionen nicht unnötig beeinträchtigt. Eine transparente und faire Steuerpolitik kann auch das Vertrauen in das Steuersystem stärken.

Der Bund soll mehr Kompetenzen in der Schulpolitik erhalten.

Stimme nicht zu

Begründung: Die Schulpolitik gehört in Deutschland traditionell in den Zuständigkeitsbereich der Bundesländer (Länderkompetenz), was eine wichtige Rolle bei der Gewährleistung von Vielfalt und Regionalität im Bildungssystem spielt. Diese Struktur ermöglicht es, dass Bildungsprogramme und -methoden an die spezifischen Bedürfnungen und Kulturen der einzelnen Regionen angepasst werden können.

Eine Zentralisation durch mehr Kompetenzen auf Bundesebene könnte zu einem Verlust an Flexibilität und zur Standardisierung führen, die nicht unbedingt den besten Bildungsansätzen in allen Regionen entspricht. Zudem könnte dies zu einem Rückgang an Innovationskraft in der Bildung führen, da die Länder nicht mehr so stark motiviert wären, eigenständige Bildungsreformen durchzuführen.

Allerdings gibt es Bereiche, in denen eine stärkere Bund-Koordination sinnvoll sein kann, wie zum Beispiel bei der Vereinheitlichung von Bildungsstandards, um Mobilität im Land zu erleichtern oder um sicherzustellen, dass alle Schüler unabhängig von ihrem Wohnort einen gewissen Mindeststandard an Bildung erhalten. Hier könnte eine Zusammenarbeit zwischen Bund und Ländern verbessert werden, ohne dass das Prinzip der Länderkompetenz in der Schulpolitik aufgegeben wird.

Aus Deutschland sollen weiterhin Rüstungsgüter nach Israel exportiert werden dürfen.

Neutral

Begründung: Diese Frage ist äußerst komplex und berührt sowohl sicherheitspolitische als auch ethische und rechtliche Dimensionen.

Pro Export:

- **Sicherheitsgarantie:** Israel ist ein wichtiger Verbündeter in einer geopolitisch instabilen Region. Die Unterstützung durch Rüstungsgüter kann zur Stabilität und zur Verteidigungsfähigkeit Israels beitragen, was auch im Interesse der Sicherheitspolitik Deutschlands und der EU sein kann.
- **Diplomatische Beziehungen:** Die Rüstungsexporte können Teil der bilateralen Beziehungen und der internationalen Zusammenarbeit sein, die Deutschland und Israel verbinden.

Kontra Export:

- **Menschenrechte und internationale Gesetze:** Es gibt Bedenken hinsichtlich der Verwendung dieser Waffen in Konflikten, insbesondere in Bezug auf die Einhaltung internationaler humanitärer Rechtsnormen und die Schutzpflicht gegenüber Zivilisten.
- **Ethische Überlegungen:** Der Export von Rüstungsgütern in Konfliktgebiete kann ethische Fragen aufwerfen, insbesondere wenn es um die Rolle Deutschlands im internationalen Waffengeschäft geht und wie dies mit den eigenen Werten und der Außenpolitik vereinbar ist.

Neutralität: Die Entscheidung, Rüstungsgüter nach Israel zu exportieren, erfordert eine sorgfältige Abwägung aller Faktoren, einschließlich der aktuellen politischen Situation, der Sicherheitsbedenken, der Menschenrechtslage und der diplomatischen Beziehungen. Es gibt auch rechtliche Rahmenbedingungen innerhalb der EU und international, die beachtet werden müssen. Daher ist meine Antwort "Neutral", da die Entscheidung viele Variablen und Dynamiken umfasst, die kontinuierlich bewertet werden müssen.

Alle Bürgerinnen und Bürger sollen in gesetzlichen Krankenkassen versichert sein müssen.

Stimme zu

Begründung: Ein System, in dem alle Bürgerinnen und Bürger in gesetzlichen Krankenkassen versichert sind, fördert die Solidarität und die soziale Gerechtigkeit im Gesundheitswesen. Solch eine Regelung würde sicherstellen, dass jeder Zugang zu grundlegender Gesundheitsversorgung hat, unabhängig von Einkommen oder Beschäftigungsstatus. Dies könnte dazu beitragen, die Gesundheitskosten zu kontrollieren und die Last der Gesundheitsversorgung gleichmäßiger auf die Gesellschaft zu verteilen, da die Risiken über eine breitere Basis geteilt werden.

Zudem könnte ein solches System die Gesundheit der Bevölkerung insgesamt verbessern, indem es präventive Maßnahmen und frühzeitige medizinische Versorgung erleichtert, was langfristig Kosten spart und die Lebensqualität erhöht. In Ländern mit einem solchen System zeigen sich oft bessere Gesundheitsoutcomes und weniger Gesundheitsdisparitäten.

Es gibt jedoch auch Einwände, wie zum Beispiel die Freiheit der Wahl und die mögliche Effizienz von privaten Versicherungen in bestimmten Bereichen. Aber wenn das Ziel darin besteht, eine lebenswerte Zukunft für alle zu sichern, ist ein flächendeckendes, obligatorisches System der gesetzlichen Krankenversicherung eine robuste Strategie, um diese Ziele zu erreichen.

Die gesetzliche Frauenquote in Vorständen und Aufsichtsräten börsennotierter Unternehmen soll abgeschafft werden.

Stimme nicht zu

Begründung: Die gesetzliche Frauenquote in Vorständen und Aufsichtsräten börsennotierter Unternehmen dient dazu, geschlechtsspezifische Ungleichheiten in Führungspositionen zu bekämpfen und zur Diversität in der Unternehmensführung beizutragen. Die Abschaffung der Frauenquote könnte zu einem Rückgang der weiblichen Repräsentation in diesen Gremien führen, da historisch bedingte Barrieren und Vorurteile oft langsame Veränderungen ohne externe Druckmechanismen zur Folge haben.

- **Gleichstellung:** Die Quote fördert die Geschlechtergerechtigkeit und bietet Frauen Chancen, die sie in einem System ohne solche Maßnahmen möglicherweise nicht hätten, was zur Gleichberechtigung beiträgt.
- **Unternehmenserfolg:** Studien zeigen, dass Diversität in der Führungsebene zu besseren Entscheidungen und möglicherweise zu besseren Unternehmensergebnissen führen kann, da verschiedene Perspektiven einbezogen werden.
- **Vorbildfunktion:** Eine höhere Sichtbarkeit von Frauen in Führungspositionen kann auch als Vorbild für nachfolgende Generationen dienen und Stereotypen durchbrechen.

Es gibt Argumente für eine freiwillige Selbstverpflichtung der Unternehmen, doch die Erfahrung zeigt, dass solche Initiativen oft nicht ausreichen, um tief verwurzelte Strukturen zu ändern. Die Quote ist ein Werkzeug, um schneller und nachhaltiger Fortschritte bei der Gleichstellung zu erzielen, was im Interesse einer gerechten und inklusiven Gesellschaft liegt.

Ökologische Landwirtschaft soll stärker gefördert werden als konventionelle Landwirtschaft.

Stimme zu

Begründung: Die Förderung von ökologischer Landwirtschaft hat mehrere Vorteile, die sowohl für die Gesundheit der Bevölkerung als auch für die Umwelt und die nachhaltige Entwicklung von Bedeutung sind:

- **Biodiversität:** Ökologische Landwirtschaft fördert die Biodiversität durch den Verzicht auf synthetische Pestizide und Düngemittel, was zu einem gesünderen Ökosystem führt.
- **Klimaschutz:** Sie trägt zur Reduktion von Treibhausgasemissionen bei, da sie oft weniger Energie verbraucht und auf nachhaltige Bodennutzungsstrategien setzt, die Kohlenstoff im Boden speichern.
- **Gesundheit:** Produkte aus ökologischer Landwirtschaft sind oft frei von Rückständen von Pestiziden, was der Gesundheit der Konsumenten zugutekommt.
- **Bodenfruchtbarkeit:** Durch die Pflege von Bodenlebewesen und die Förderung von Fruchtwechsel wird die Bodenfruchtbarkeit langfristig erhalten oder sogar verbessert.
- **Nachhaltigkeit:** Ökologische Landwirtschaft fördert eine nachhaltige Nutzung der Ressourcen und kann zu einem resilienteren Ernährungssystem führen, das weniger anfällig für Krisen wie Klimawandel oder Preisschwankungen ist.

Obwohl konventionelle Landwirtschaft ihre Vorteile hat, insbesondere in Bezug auf die Produktionsmenge, ist die stärkere Förderung der ökologischen Landwirtschaft ein Schritt in Richtung nachhaltigerer und umweltfreundlicherer Landnutzung, die im Interesse der Bundesrepublik Deutschland und der gesamten Menschheit ist. Eine Balance zwischen beiden Formen der Landwirtschaft könnte jedoch auch sinnvoll sein, um die Versorgungssicherheit zu gewährleisten, während gleichzeitig ökologische Maßnahmen intensiviert werden.

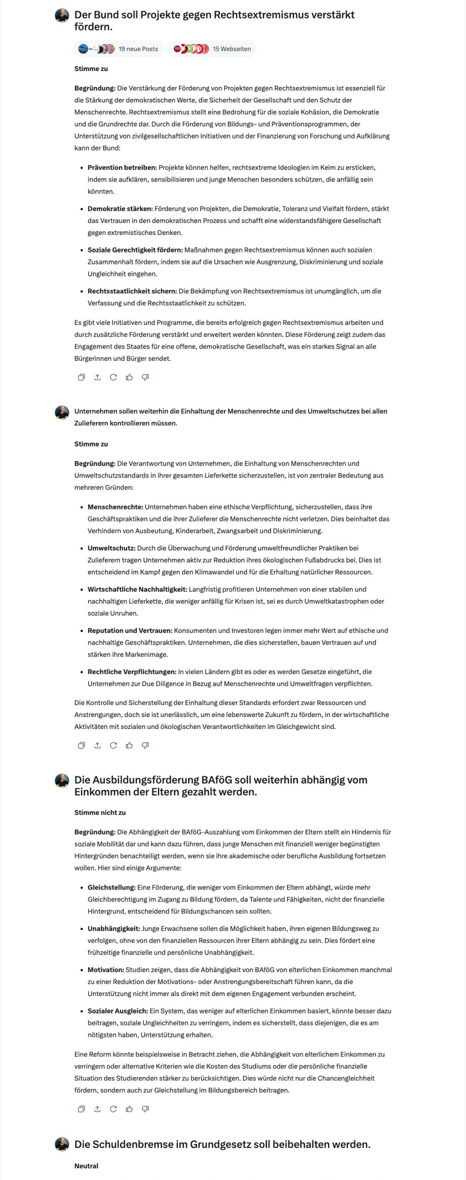

Der Bund soll Projekte gegen Rechtsextremismus verstärkt fördern.

Stimme zu

Begründung: Die Verstärkung der Förderung von Projekten gegen Rechtsextremismus ist essenziell für die Stärkung der demokratischen Werte, die Sicherheit der Gesellschaft und den Schutz der Menschenrechte. Rechtsextremismus stellt eine Bedrohung für die soziale Kohäsion, die Demokratie und die Grundrechte dar. Durch die Förderung von Bildungs- und Präventionsprogrammen, der Unterstützung von zivilgesellschaftlichen Initiativen und der Finanzierung von Forschung und Aufklärung kann der Bund:

- **Prävention betreiben:** Projekte können helfen, rechtsextreme Ideologien im Keim zu ersticken, indem sie aufklären, sensibilisieren und junge Menschen besonders schützen, die anfällig sein könnten.
- **Demokratie stärken:** Förderung von Projekten, die Demokratie, Toleranz und Vielfalt fördern, stärkt das Vertrauen in den demokratischen Prozess und schafft eine widerstandsfähigere Gesellschaft gegen extremistisches Denken.
- **Soziale Gerechtigkeit fördern:** Maßnahmen gegen Rechtsextremismus können auch sozialen Zusammenhalt fördern, indem sie auf die Ursachen wie Ausgrenzung, Diskriminierung und soziale Ungleichheit eingehen.
- **Rechtsstaatlichkeit sichern:** Die Bekämpfung von Rechtsextremismus ist unumgänglich, um die Verfassung und die Rechtsstaatlichkeit zu schützen.

Es gibt viele Initiativen und Programme, die bereits erfolgreich gegen Rechtsextremismus arbeiten und durch zusätzliche Förderung verstärkt und erweitert werden könnten. Diese Förderung zeigt zudem das Engagement des Staates für eine offene, demokratische Gesellschaft, was ein starkes Signal an alle Bürgerinnen und Bürger sendet.

Unternehmen sollen weiterhin die Einhaltung der Menschenrechte und des Umweltschutzes bei allen Zulieferern kontrollieren müssen.

Stimme zu

Begründung: Die Verantwortung von Unternehmen, die Einhaltung von Menschenrechten und Umweltschutzstandards in ihrer gesamten Lieferkette sicherzustellen, ist von zentraler Bedeutung aus mehreren Gründen:

- **Menschenrechte:** Unternehmen haben eine ethische Verpflichtung, sicherzustellen, dass ihre Geschäftspraktiken und die ihrer Zulieferer die Menschenrechte nicht verletzen. Dies beinhaltet das Verhindern von Ausbeutung, Kinderarbeit, Zwangsarbeit und Diskriminierung.
- **Umweltschutz:** Durch die Überwachung und Förderung umweltfreundlicher Praktiken bei Zulieferern tragen Unternehmen aktiv zur Reduktion ihres ökologischen Fußabdrucks bei. Dies ist entscheidend im Kampf gegen den Klimawandel und für die Erhaltung natürlicher Ressourcen.
- **Wirtschaftliche Nachhaltigkeit:** Langfristig profitieren Unternehmen von einer stabilen und nachhaltigen Lieferkette, die weniger anfällig für Krisen ist, sei es durch Umweltkatastrophen oder soziale Unruhen.
- **Reputation und Vertrauen:** Konsumenten und Investoren legen immer mehr Wert auf ethische und nachhaltige Geschäftspraktiken. Unternehmen, die dies sicherstellen, bauen Vertrauen auf und stärken ihre Markenimage.
- **Rechtliche Verpflichtungen:** In vielen Ländern gibt es oder es werden Gesetze eingeführt, die Unternehmen zur Due Diligence in Bezug auf Menschenrechte und Umweltfragen verpflichten.

Die Kontrolle und Sicherstellung der Einhaltung dieser Standards erfordert zwar Ressourcen und Anstrengungen, doch sie ist unerlässlich, um eine lebenswerte Zukunft zu fördern, in der wirtschaftliche Aktivitäten mit sozialen und ökologischen Verantwortlichkeiten im Gleichgewicht sind.

Die Ausbildungsförderung BAföG soll weiterhin abhängig vom Einkommen der Eltern gezahlt werden.

Stimme nicht zu

Begründung: Die Abhängigkeit der BAföG-Auszahlung vom Einkommen der Eltern stellt ein Hindernis für soziale Mobilität dar und kann dazu führen, dass junge Menschen mit finanziell weniger begünstigten Hintergründen benachteiligt werden, wenn sie ihre akademische oder berufliche Ausbildung fortsetzen wollen. Hier sind einige Argumente:

- **Gleichstellung:** Eine Förderung, die weniger vom Einkommen der Eltern abhängt, würde mehr Gleichberechtigung im Zugang zu Bildung fördern, da Talente und Fähigkeiten, nicht der finanzielle Hintergrund, entscheidend für Bildungschancen sein sollten.
- **Unabhängigkeit:** Junge Erwachsene sollen die Möglichkeit haben, ihren eigenen Bildungsweg zu verfolgen, ohne von den finanziellen Ressourcen ihrer Eltern abhängig zu sein. Dies fördert eine frühzeitige finanzielle und persönliche Unabhängigkeit.
- **Motivation:** Studien zeigen, dass die Abhängigkeit von BAföG von elterlichen Einkommen manchmal zu einer Reduktion der Motivations- oder Anstrengungsbereitschaft führen kann, da die Unterstützung nicht immer als direkt mit dem eigenen Engagement verbunden erscheint.
- **Sozialer Ausgleich:** Ein System, das weniger auf elterlichen Einkommen basiert, könnte besser dazu beitragen, soziale Ungleichheiten zu verringern, indem es sicherstellt, dass diejenigen, die es am nötigsten haben, Unterstützung erhalten.

Eine Reform könnte beispielsweise in Betracht ziehen, die Abhängigkeit von elterlichem Einkommen zu verringern oder alternative Kriterien wie die Kosten des Studiums oder die persönliche finanzielle Situation des Studierenden stärker zu berücksichtigen. Dies würde nicht nur die Chancengleichheit fördern, sondern auch zur Gleichstellung im Bildungsbereich beitragen.

Die Schuldenbremse im Grundgesetz soll beibehalten werden.

Neutral

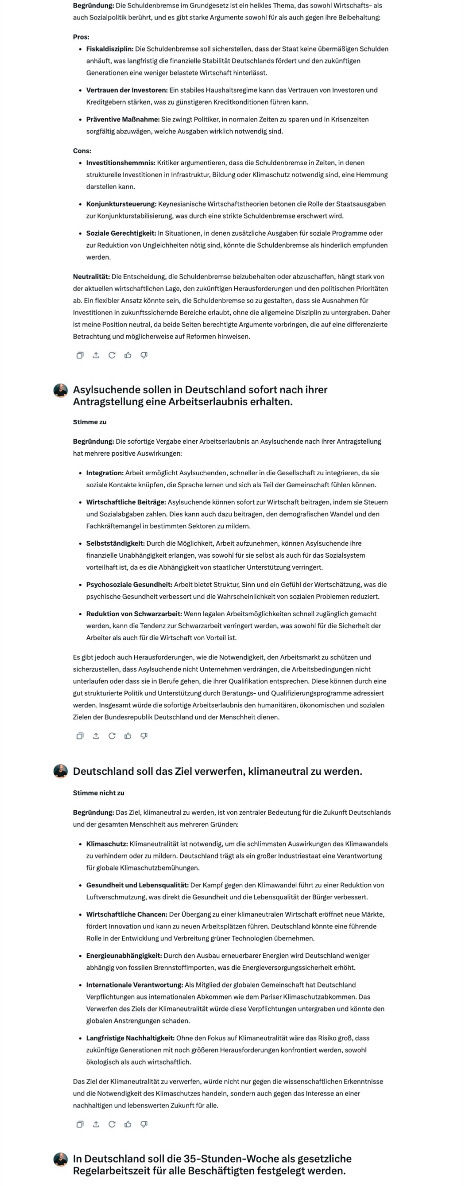

Begründung: Die Schuldenbremse im Grundgesetz ist ein heikles Thema, das sowohl Wirtschafts- als auch Sozialpolitik berührt, und es gibt starke Argumente sowohl für als auch gegen ihre Beibehaltung:

Pros:

- **Fiskaldisziplin:** Die Schuldenbremse soll sicherstellen, dass der Staat keine übermäßigen Schulden anhäuft, was langfristig die finanzielle Stabilität Deutschlands fördert und den zukünftigen Generationen eine weniger belastete Wirtschaft hinterlässt.
- **Vertrauen der Investoren:** Ein stabiles Haushaltsregime kann das Vertrauen von Investoren und Kreditgebern stärken, was zu günstigeren Kreditkonditionen führen kann.
- **Präventive Maßnahme:** Sie zwingt Politiker, in normalen Zeiten zu sparen und in Krisenzeiten sorgfältig abzuwägen, welche Ausgaben wirklich notwendig sind.

Cons:

- **Investitionshemmnis:** Kritiker argumentieren, dass die Schuldenbremse in Zeiten, in denen strukturelle Investitionen in Infrastruktur, Bildung oder Klimaschutz notwendig sind, eine Hemmung darstellen kann.
- **Konjunktursteuerung:** Keynesianische Wirtschaftstheorien betonen die Rolle der Staatsausgaben zur Konjunkturstabilisierung, was durch eine strikte Schuldenbremse erschwert wird.
- **Soziale Gerechtigkeit:** In Situationen, in denen zusätzliche Ausgaben für soziale Programme oder zur Reduktion von Ungleichheiten nötig sind, könnte die Schuldenbremse als hinderlich empfunden werden.

Neutralität: Die Entscheidung, die Schuldenbremse beizubehalten oder abzuschaffen, hängt stark von der aktuellen wirtschaftlichen Lage, den zukünftigen Herausforderungen und den politischen Prioritäten ab. Ein flexibler Ansatz könnte sein, die Schuldenbremse so zu gestalten, dass sie Ausnahmen für Investitionen in zukunftssichernde Bereiche erlaubt, ohne die allgemeine Disziplin zu untergraben. Daher ist meine Position neutral, da beide Seiten berechtigte Argumente vorbringen, die auf eine differenzierte Betrachtung und möglicherweise auf Reformen hinweisen.

Asylsuchende sollen in Deutschland sofort nach ihrer Antragstellung eine Arbeitserlaubnis erhalten.

Stimme zu

Begründung: Die sofortige Vergabe einer Arbeitserlaubnis an Asylsuchende nach ihrer Antragstellung hat mehrere positive Auswirkungen:

- **Integration:** Arbeit ermöglicht Asylsuchenden, schneller in die Gesellschaft zu integrieren, da sie soziale Kontakte knüpfen, die Sprache lernen und sich als Teil der Gemeinschaft fühlen können.
- **Wirtschaftliche Beiträge:** Asylsuchende können sofort zur Wirtschaft beitragen, indem sie Steuern und Sozialabgaben zahlen. Dies kann auch dazu beitragen, den demografischen Wandel und den Fachkräftemangel in bestimmten Sektoren zu mildern.
- **Selbstständigkeit:** Durch die Möglichkeit, Arbeit aufzunehmen, können Asylsuchende ihre finanzielle Unabhängigkeit erlangen, was sowohl für sie selbst als auch für das Sozialsystem vorteilhaft ist, da es die Abhängigkeit von staatlicher Unterstützung verringert.
- **Psychosoziale Gesundheit:** Arbeit bietet Struktur, Sinn und ein Gefühl der Wertschätzung, was die psychische Gesundheit verbessert und die Wahrscheinlichkeit von sozialen Problemen reduziert.
- **Reduktion von Schwarzarbeit:** Wenn legalen Arbeitsmöglichkeiten schnell zugänglich gemacht werden, kann die Tendenz zur Schwarzarbeit verringert werden, was sowohl für die Sicherheit der Arbeiter als auch für die Wirtschaft von Vorteil ist.

Es gibt jedoch auch Herausforderungen, wie die Notwendigkeit, den Arbeitsmarkt zu schützen und sicherzustellen, dass Asylsuchende nicht Unternehmen verdrängen, die Arbeitsbedingungen nicht unterlaufen oder dass sie in Berufe gehen, die ihrer Qualifikation entsprechen. Diese können durch eine gut strukturierte Politik und Unterstützung durch Beratungs- und Qualifizierungsprogramme adressiert werden. Insgesamt würde die sofortige Arbeitserlaubnis den humanitären, ökonomischen und sozialen Zielen der Bundesrepublik Deutschland und der Menschheit dienen.

Deutschland soll das Ziel verwerfen, klimaneutral zu werden.

Stimme nicht zu

Begründung: Das Ziel, klimaneutral zu werden, ist von zentraler Bedeutung für die Zukunft Deutschlands und der gesamten Menschheit aus mehreren Gründen:

- **Klimaschutz:** Klimaneutralität ist notwendig, um die schlimmsten Auswirkungen des Klimawandels zu verhindern oder zu mildern. Deutschland trägt als ein großer Industriestaat eine Verantwortung für globale Klimaschutzbemühungen.
- **Gesundheit und Lebensqualität:** Der Kampf gegen den Klimawandel führt zu einer Reduktion von Luftverschmutzung, was direkt die Gesundheit und die Lebensqualität der Bürger verbessert.
- **Wirtschaftliche Chancen:** Der Übergang zu einer klimaneutralen Wirtschaft eröffnet neue Märkte, fördert Innovation und kann zu neuen Arbeitsplätzen führen. Deutschland könnte eine führende Rolle in der Entwicklung und Verbreitung grüner Technologien übernehmen.
- **Energieunabhängigkeit:** Durch den Ausbau erneuerbarer Energien wird Deutschland weniger abhängig von fossilen Brennstoffimporten, was die Energieversorgungssicherheit erhöht.
- **Internationale Verantwortung:** Als Mitglied der globalen Gemeinschaft hat Deutschland Verpflichtungen aus internationalen Abkommen wie dem Pariser Klimaschutzabkommen. Das Verwerfen des Ziels der Klimaneutralität würde diese Verpflichtungen untergraben und könnte den globalen Anstrengungen schaden.
- **Langfristige Nachhaltigkeit:** Ohne den Fokus auf Klimaneutralität wäre das Risiko groß, dass zukünftige Generationen mit noch größeren Herausforderungen konfrontiert werden, sowohl ökologisch als auch wirtschaftlich.

Das Ziel der Klimaneutralität zu verwerfen, würde nicht nur gegen die wissenschaftlichen Erkenntnisse und die Notwendigkeit des Klimaschutzes handeln, sondern auch gegen das Interesse an einer nachhaltigen und lebenswerten Zukunft für alle.

In Deutschland soll die 35-Stunden-Woche als gesetzliche Regelarbeitszeit für alle Beschäftigten festgelegt werden.

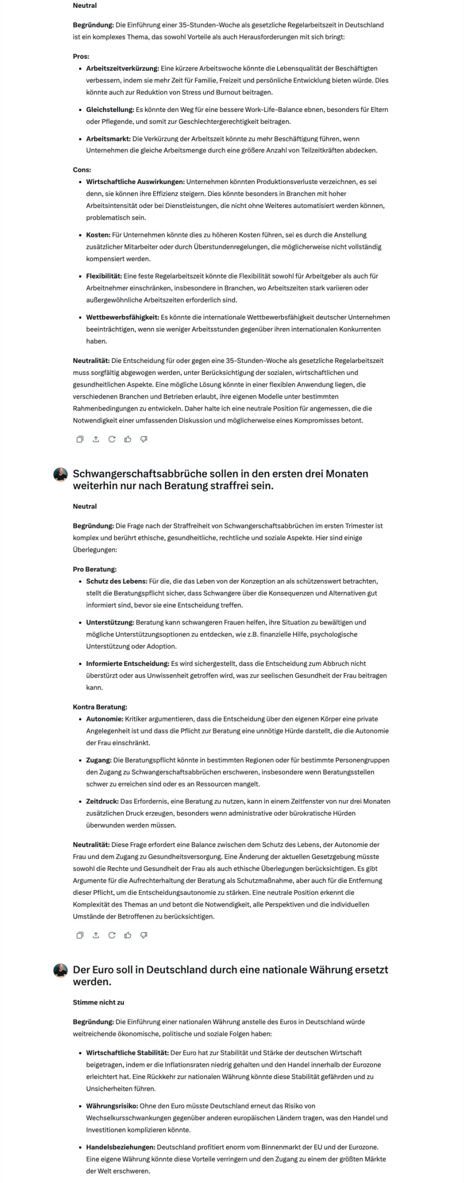

Neutral

Begründung: Die Einführung einer 35-Stunden-Woche als gesetzliche Regelarbeitszeit in Deutschland ist ein komplexes Thema, das sowohl Vorteile als auch Herausforderungen mit sich bringt:

Pros:

- **Arbeitszeitverkürzung:** Eine kürzere Arbeitswoche könnte die Lebensqualität der Beschäftigten verbessern, indem sie mehr Zeit für Familie, Freizeit und persönliche Entwicklung bieten würde. Dies könnte auch zur Reduktion von Stress und Burnout beitragen.
- **Gleichstellung:** Es könnte den Weg für eine bessere Work-Life-Balance ebnen, besonders für Eltern oder Pflegende, und somit zur Geschlechtergerechtigkeit beitragen.
- **Arbeitsmarkt:** Die Verkürzung der Arbeitszeit könnte zu mehr Beschäftigung führen, wenn Unternehmen die gleiche Arbeitsmenge durch eine größere Anzahl von Teilzeitkräften abdecken.

Cons:

- **Wirtschaftliche Auswirkungen:** Unternehmen könnten Produktionsverluste verzeichnen, es sei denn, sie können ihre Effizienz steigern. Dies könnte besonders in Branchen mit hoher Arbeitsintensität oder bei Dienstleistungen, die nicht ohne Weiteres automatisiert werden können, problematisch sein.
- **Kosten:** Für Unternehmen könnte dies zu höheren Kosten führen, sei es durch die Anstellung zusätzlicher Mitarbeiter oder durch Überstundenregelungen, die möglicherweise nicht vollständig kompensiert werden.
- **Flexibilität:** Eine feste Regelarbeitszeit könnte die Flexibilität sowohl für Arbeitgeber als auch für Arbeitnehmer einschränken, insbesondere in Branchen, wo Arbeitszeiten stark variieren oder außergewöhnliche Arbeitszeiten erforderlich sind.
- **Wettbewerbsfähigkeit:** Es könnte die internationale Wettbewerbsfähigkeit deutscher Unternehmen beeinträchtigen, wenn sie weniger Arbeitsstunden gegenüber ihren internationalen Konkurrenten haben.

Neutralität: Die Entscheidung für oder gegen eine 35-Stunden-Woche als gesetzliche Regelarbeitszeit muss sorgfältig abgewogen werden, unter Berücksichtigung der sozialen, wirtschaftlichen und gesundheitlichen Aspekte. Eine mögliche Lösung könnte in einer flexiblen Anwendung liegen, die verschiedenen Branchen und Betrieben erlaubt, ihre eigenen Modelle unter bestimmten Rahmenbedingungen zu entwickeln. Daher halte ich eine neutrale Position für angemessen, die die Notwendigkeit einer umfassenden Diskussion und möglicherweise eines Kompromisses betont.

Schwangerschaftsabbrüche sollen in den ersten drei Monaten weiterhin nur nach Beratung straffrei sein.

Neutral

Begründung: Die Frage nach der Straffreiheit von Schwangerschaftsabbrüchen im ersten Trimester ist komplex und berührt ethische, gesundheitliche, rechtliche und soziale Aspekte. Hier sind einige Überlegungen:

Pro Beratung:

- **Schutz des Lebens:** Für die, die das Leben von der Konzeption an als schützenswert betrachten, stellt die Beratungspflicht sicher, dass Schwangere über die Konsequenzen und Alternativen gut informiert sind, bevor sie eine Entscheidung treffen.
- **Unterstützung:** Beratung kann schwangeren Frauen helfen, ihre Situation zu bewältigen und mögliche Unterstützungsoptionen zu entdecken, wie z.B. finanzielle Hilfe, psychologische Unterstützung oder Adoption.
- **Informierte Entscheidung:** Es wird sichergestellt, dass die Entscheidung zum Abbruch nicht überstürzt oder aus Unwissenheit getroffen wird, was zur seelischen Gesundheit der Frau beitragen kann.

Kontra Beratung:

- **Autonomie:** Kritiker argumentieren, dass die Entscheidung über den eigenen Körper eine private Angelegenheit ist und dass die Pflicht zur Beratung eine unnötige Hürde darstellt, die die Autonomie der Frau einschränkt.
- **Zugang:** Die Beratungspflicht könnte in bestimmten Regionen oder für bestimmte Personengruppen den Zugang zu Schwangerschaftsabbrüchen erschweren, insbesondere wenn Beratungsstellen schwer zu erreichen sind oder es an Ressourcen mangelt.
- **Zeitdruck:** Das Erfordernis, eine Beratung zu nutzen, kann in einem Zeitfenster von nur drei Monaten zusätzlichen Druck erzeugen, besonders wenn administrative oder bürokratische Hürden überwunden werden müssen.

Neutralität: Diese Frage erfordert eine Balance zwischen dem Schutz des Lebens, der Autonomie der Frau und dem Zugang zu Gesundheitsversorgung. Eine Änderung der aktuellen Gesetzgebung müsste sowohl die Rechte und Gesundheit der Frau als auch ethische Überlegungen berücksichtigen. Es gibt Argumente für die Aufrechterhaltung der Beratung als Schutzmaßnahme, aber auch für die Entfernung dieser Pflicht, um die Entscheidungsautonomie zu stärken. Eine neutrale Position erkennt die Komplexität des Themas an und betont die Notwendigkeit, alle Perspektiven und die individuellen Umstände der Betroffenen zu berücksichtigen.

Der Euro soll in Deutschland durch eine nationale Währung ersetzt werden.

Stimme nicht zu

Begründung: Die Einführung einer nationalen Währung anstelle des Euros in Deutschland würde weitreichende ökonomische, politische und soziale Folgen haben:

- **Wirtschaftliche Stabilität:** Der Euro hat zur Stabilität und Stärke der deutschen Wirtschaft beigetragen, indem er die Inflationsraten niedrig gehalten und den Handel innerhalb der Eurozone erleichtert hat. Eine Rückkehr zur nationalen Währung könnte diese Stabilität gefährden und zu Unsicherheiten führen.
- **Währungsrisiko:** Ohne den Euro müsste Deutschland erneut das Risiko von Wechselkursschwankungen gegenüber anderen europäischen Ländern tragen, was den Handel und Investitionen komplizieren könnte.
- **Handelsbeziehungen:** Deutschland profitiert enorm vom Binnenmarkt der EU und der Eurozone. Eine eigene Währung könnte diese Vorteile verringern und den Zugang zu einem der größten Märkte der Welt erschweren.

- **Politische Auswirkungen:** Ein Austritt aus der Eurozone könnte als Schritt zurück von der europäischen Integration gesehen werden, was die diplomatischen Beziehungen und Deutschlands Rolle in der EU beeinträchtigen könnte.
- **Wirtschaftliche Koordination:** Die Koordination der Wirtschaftspolitik innerhalb der Eurozone hat Vorteile, wie zum Beispiel die gemeinsame Bekämpfung von Rezessionen und die Unterstützung weniger wohlhabender EU-Mitglieder. Eine nationale Währung würde diese Mechanismen stören.
- **Kosten:** Der Wechsel von der gemeinsamen Währung zur nationalen Währung würde immense Kosten mit sich bringen, nicht nur in Bezug auf die physischen Währungswechsel, sondern auch in Bezug auf die Anpassung von Finanzsystemen, Verträgen und internationalen Abkommen.
- **Vertrauen der Investoren:** Der Euro hat das Vertrauen internationaler Investoren in die Stabilität und die Wirtschaftskraft Deutschlands gestärkt. Eine Rückkehr zur Mark oder einer anderen nationalen Währung könnte dieses Vertrauen erschüttern.

Obwohl es Kritik am Euro gibt, insbesondere hinsichtlich der wirtschaftlichen Disparitäten in der Eurozone und der Notwendigkeit von Reformen, sind die potenziellen Nachteile einer Rückkehr zu einer nationalen Währung in der heutigen globalisierten Wirtschaftsignifikant. Eine solche Entscheidung müsste sorgfältig abgewogen werden und würde wahrscheinlich mehr Nachteile als Vorteile mit sich bringen.

Beim Ausbau der Verkehrsinfrastruktur soll die Schiene Vorrang vor der Straße haben.

Stimme zu

Begründung: Der Vorrang der Schiene beim Ausbau der Verkehrsinfrastruktur hat mehrere bedeutsame Vorteile, die sowohl für Deutschland als auch für die globale Nachhaltigkeit von Bedeutung sind:

- **Umweltfreundlicher:** Schienenverkehr ist im Vergleich zum Straßenverkehr deutlich umweltfreundlicher, da er weniger CO2 und Schadstoffe emittiert. Dies trägt maßgeblich zur Erreichung der Klimaziele bei und zur Reduktion von Luftverschmutzung.
- **Effizienz und Kapazität:** Schienen können eine größere Anzahl von Menschen und Gütern transportieren, was die Effizienz erhöht und den Verkehr auf den Straßen entlastet. Der öffentliche Verkehr durch Züge und Bahnen kann dazu beitragen, Staus zu reduzieren und die Mobilität in städtischen und ländlichen Gebieten zu verbessern.
- **Langfristige Wirtschaftlichkeit:** Obwohl der initiale Aufwand für den Ausbau der Schieneninfrastruktur hoch sein kann, sind die langfristigen Kosten im Betrieb und die Effekte auf die Wirtschaft positiv. Gute Schienenverbindungen fördern den Handel, den Tourismus und können die Wirtschaftskraft von Regionen steigern.
- **Sicherheit:** Der Schienenverkehr ist statistisch gesehen sicherer als der Straßenverkehr. Investitionen in die Schieneninfrastruktur können somit zur Reduktion von Verkehrsunfällen beitragen.
- **Nachhaltige Stadtplanung:** Die Förderung der Schiene unterstützt Konzepte wie die "15-Minuten-Stadt", wo Menschen alle notwendigen Dienstleistungen in einer kurzen Distanz von ihrem Wohnort erreichen können, was zur Lebensqualität beiträgt und autoabhängige Mobilität reduziert.
- **Internationale Vernetzung:** In einer Zeit, in der Europa auf eine stärkere Integration und Vernetzung setzt, ist eine ausgebaute Schieneninfrastruktur entscheidend für den grenzüberschreitenden Verkehr und die wirtschaftliche Zusammenarbeit.

Obwohl der Straßenverkehr weiterhin wichtig ist, insbesondere für den Individual- und Lastkraftverkehr, sollte der Schwerpunkt auf nachhaltigere und effizientere Transportformen wie die Schiene gelegt werden, um eine lebenswerte Zukunft zu sichern.

Ehrenamtliche Tätigkeiten sollen auf die zukünftige Rente angerechnet werden.

Stimme zu

Begründung: Die Anrechnung ehrenamtlicher Tätigkeiten auf die zukünftige Rente hat zahlreiche positive Auswirkungen:

- **Anerkennung von sozialem Engagement:** Ehrenamtliches Engagement ist von unschätzbarem Wert für die Gesellschaft. Es stärkt die Gemeinschaft, fördert soziale Bindungen und trägt zu einer aktiven, solidarischen Gesellschaft bei. Die Anrechnung auf die Rente würde die Anerkennung und Wertschätzung für diese Arbeit erhöhen.
- **Motivation und Wertschätzung:** Eine solche Maßnahme könnte mehr Menschen dazu motivieren, ehrenamtlich zu arbeiten, besonders in einer Zeit, in der viele Rentenansprüche durch die Erwerbsbiografie nicht ausreichend abgesichert sind. Es könnte auch jüngere Menschen dazu anregen, frühzeitig in ehrenamtliches Engagement zu investieren.
- **Soziale Gerechtigkeit:** Personen, die sich intensiv ehrenamtlich engagieren, investieren Zeit und Mühe, die sie sonst möglicherweise in berufliche Tätigkeiten gesteckt hätten, die ihre Rente erhöhen würden. Die Anrechnung würde zur sozialen Gerechtigkeit beitragen, indem sie diesen Verzicht anerkennt.
- **Demografische Entlastung:** Mit einer alternden Bevölkerung und einem schwindenden Erwerbspersonenpotenzial könnte die Anerkennung ehrenamtlicher Arbeit dazu beitragen, die Belastung auf das Rentensystem zu verringern, indem sie mehr Menschen zu einem längeren aktiven Leben motiviert.
- **Gesundheitliche Vorteile:** Studien zeigen, dass ehrenamtliches Engagement die psychische und physische Gesundheit verbessern kann, was langfristig auch die Rentenlast durch Gesundheitskosten verringern könnte.

Natürlich müssten hierfür klare Regelungen geschaffen werden, um sicherzustellen, dass die Anrechnung fair ist und die ehrenamtlichen Tätigkeiten tatsächlich von gesellschaftlichem Wert sind. Dies könnte durch eine Mindestdauer des Engagements, die Art der Tätigkeit oder durch eine Zertifizierung geschehen. Die Einführung solcher Maßnahmen würde nicht nur die Rentenversicherung stärken, sondern auch das soziale Gefüge und die Bürgergesellschaft fördern.

Die Grundsteuer soll weiterhin auf Mieterinnen und Mieter umgelegt werden dürfen.

Stimme nicht zu

Begründung: Die Umlage der Grundsteuer auf Mieterinnen und Mieter birgt mehrere Probleme und Ungerechtigkeiten:

- **Soziale Ungerechtigkeit:** Die Grundsteuer ist eine Abgabe auf Immobilienbesitz und sollte daher von den Eigentümern getragen werden, da sie von der Wertsteigerung ihrer Immobilien profitieren. Die Umlage auf Mieter kann zu einer zusätzlichen Belastung für Menschen führen, die schon mit hohen Mietkosten zu kämpfen haben, und die soziale Ungleichheit verstärken.
- **Transparenz:** Mieter wissen oft nicht, dass sie indirekt für die Grundsteuer zahlen, was die Transparenz mangelhaft macht. Mietpreise steigen, ohne dass die Mieter den Grund dafür klar erkennen.
- **Fehlende Anreize zur Effizienz:** Wenn Eigentümer die Grundsteuer nicht selbst zahlen müssen, fehlt ihnen ein Anreiz, in energieeffiziente Modernisierungen zu investieren, die langfristig auch die Mietkosten senken könnten.
- **Wettbewerb:** Die Umlage kann zu einer Verzerrung des Mietmarktes führen, da Eigentümer weniger Anreiz haben, ihre Immobilien wettbewerbsfähig zu halten oder zu verbessern, da sie die Kosten einfach an die Mieter weitergeben können.
- **Grundsteuer als Steuerinstrument:** Die Grundsteuer soll instrumentell dazu beitragen, eine ausgewogene Steuerpolitik zu fördern, die Immobilienbesitz fair belastet. Wenn sie auf Mieter umgelegt wird, verliert sie diesen Charakter.

Eine Reform könnte beispielsweise vorsehen, dass die Grundsteuer vollständig vom Eigentümer getragen wird, was sowohl zu einer gerechteren Verteilung der Steuerlast als auch zu einer klareren Transparenz im Mietverhältnis führen würde. Dies könnte auch dazu beitragen, den Druck auf die Mietpreise zu mindern und eine nachhaltigere Nutzung von Immobilien zu fördern.

Das Streikrecht für Beschäftigte in Unternehmen der kritischen Infrastruktur soll gesetzlich eingeschränkt werden.

Stimme nicht zu

Begründung: Das Streikrecht ist ein fundamentales Recht der Arbeitnehmer im Rahmen der kollektiven Arbeitskampffreiheit, das von der deutschen Verfassung (Grundgesetz, Art. 9 Abs. 3 GG) geschützt wird. Es gibt mehrere Gründe, warum eine gesetzliche Einschränkung dieses Rechts, insbesondere in Unternehmen der kritischen Infrastruktur, problematisch wäre:

- **Grundrechte:** Streik ist ein Ausdruck der Meinungs- und Versammlungsfreiheit sowie der kollektiven Arbeitskampffreiheit. Eine Einschränkung könnte diese Grundrechte verletzen, was erhebliche verfassungsrechtliche Bedenken aufwirft.
- **Balance zwischen Sicherheit und Rechten:** Während es verständlich ist, dass in der kritischen Infrastruktur, wie im Gesundheitswesen oder bei der Energieversorgung, Streiks Auswirkungen auf die öffentliche Sicherheit und Gesundheit haben können, gibt es bereits Mechanismen wie die Schlichtung oder Mindestdienstleistungen, die Sicherheit gewährleisten können, ohne das Streikrecht zu untergraben.
- **Soziale Gerechtigkeit:** Das Streikrecht ist ein wichtiges Instrument, um faire Arbeitsbedingungen zu sichern und Missstände zu thematisieren. Eine Einschränkung könnte den Arbeitnehmern in diesen Sektoren die Möglichkeit nehmen, ihre Interessen wirksam zu vertreten, was zu einer weiteren Ungleichheit bei der Verhandlungsmacht führen könnte.
- **Präzedenzfall:** Eine Einschränkung könnte den Weg für weitere Einschränkungen in anderen Sektoren ebnen und die Bedeutung des Streikrechts insgesamt schwächen.
- **Motivation für Verhandlungen:** Ohne die Möglichkeit des Streiks könnten Arbeitgeber weniger motiviert sein, in guten Glauben zu verhandeln, da die Druckmittel der Arbeitnehmer reduziert würden.

Stattdessen könnten Maßnahmen wie verbesserte Schlichtungsverfahren, klare Regelungen für Notdienstleistungen oder ein stärkerer Fokus auf präventive Konfliktlösungen in Betracht gezogen werden, um das Gleichgewicht zwischen dem Schutz der öffentlichen Sicherheit und dem Schutz der Arbeitsrechte zu finden. Solche Maßnahmen könnten die Notwendigkeit von Streiks verringern, ohne das grundlegende Recht selbst zu beschneiden.

In Deutschland soll es auf Bundesebene Volksentscheide geben können.

Stimme zu

Begründung: Die Einführung von Volksentscheiden auf Bundesebene in Deutschland könnte mehrere positive Effekte haben:

- **Direkte Demokratie:** Volksentscheide würden den Bürgern eine direktere Beteiligung an politischen Entscheidungen ermöglichen, was das demokratische System stärken und die Bürgerbeteiligung erhöhen könnte. Dies könnte zu einer größeren Legitimation politischer Entscheidungen führen.
- **Kontrolle der Regierung:** Sie bieten eine Möglichkeit, die Regierung und das Parlament zu kontrollieren, indem sie den Bürgern erlauben, über wichtige Themen direkt abzustimmen, die möglicherweise von der politischen Elite vernachlässigt werden.
- **Politische Erziehung:** Volksentscheide können zu einer besseren politischen Bildung und einem höheren Interesse an politischen Themen führen, da Bürger gezwungen sind, sich intensiver mit den Themen auseinanderzusetzen.
- **Transparenz und Verantwortung:** Es würde eine zusätzliche Ebene der Transparenz schaffen, da politische Entscheidungen direkt dem Volk zur Abstimmung vorgelegt würden, was Politiker zwingen könnte, verantwortungsvoller zu handeln.
- **Integration:** Volksentscheide könnten eine Möglichkeit zur Integration und zur Stärkung des Zusammenhalts bieten, indem sie die Bürger dazu bringen, gemeinsam über wichtige Fragen zu diskutieren und zu entscheiden.

Allerdings gibt es auch Herausforderungen:

- **Komplexität von Themen:** Nicht alle politischen Themen sind für eine direkte Abstimmung geeignet, da sie oft komplex und technisch sind und möglicherweise eine Debatte und Expertenwissen erfordern, die bei einer Volksabstimmung nicht vollständig berücksichtigt werden können.
- **Populismus:** Es besteht die Gefahr, dass Volksentscheide für populistische Zwecke genutzt werden können.

- **Minderheitenschutz:** Es muss sichergestellt sein, dass die Rechte von Minderheiten nicht durch Mehrheitsentscheidungen verletzt werden.

Die Implementierung von Volksentscheiden müsste daher sorgfältig gestaltet werden, um diese Herausforderungen zu adressieren, möglicherweise durch Schwellenwerte für die Initiierung von Abstimmungen, durch inklusive Debattenformate oder durch sicherstellende Mechanismen, die den Schutz von Minderheiten und die Verfassungskonformität gewährleisten. Insgesamt könnte eine solche Reform das demokratische System Deutschlands stärken.

Unter 14-Jährige sollen strafrechtlich belangt werden können.

Stimme nicht zu

Begründung: Es gibt sowohl rechtliche als auch entwicklungspsychologische Gründe, warum Kinder unter 14 Jahren in Deutschland in der Regel nicht strafrechtlich belangt werden sollten:

- **Entwicklungspsychologie:** Kinder unter 14 Jahren befinden sich in einem kritischen Stadium ihrer kognitiven und moralischen Entwicklung. Ihre Fähigkeit, die Konsequenzen ihres Handelns vollständig zu verstehen und moralische Urteile zu fällen, ist oft noch nicht ausgereift. Daher wird die Straffähigkeit von der Gesetzgebung unter diesem Alter ausgeschlossen, um die kindliche Entwicklung nicht durch strafrechtliche Maßnahmen zu beeinträchtigen.
- **Erziehung und Resozialisierung:** Statt strafrechtlicher Sanktionen sollte der Fokus auf Erziehung, Unterstützung und Prävention liegen. Maßnahmen wie soziale Betreuung, psychologische Unterstützung und Aufklärung sind effektiver und humaner, um das Verhalten zu korrigieren und zu verhindern, dass Kinder in ein kriminelles Verhalten verfallen.
- **Rechtliche Grundlagen:** Das deutsche Strafrecht (insbesondere § 19 StGB) setzt die Strafmündigkeit mit der Vollendung des 14. Lebensjahres an. Diese Regelung berücksichtigt die oben genannten Entwicklungsaspekte und soll sicherstellen, dass Kinder und Jugendliche nicht unverhältnismäßig bestraft werden für Handlungen, die sie möglicherweise nicht vollständig verstehen oder deren Tragweite sie nicht abschätzen können.
- **Menschlichkeit und Gerechtigkeit:** Es wäre ungerecht und unangemessen, Kinder, die noch in ihrem Reifungsprozess sind, in das Erwachsenenstrafrecht zu integrieren. Die Gesellschaft hat die Verantwortung, Kinder zu schützen und ihnen zu helfen, sich zu anständigen Mitgliedern der Gesellschaft zu entwickeln, statt sie durch strafrechtliche Maßnahmen zu stigmatisieren oder ihre Zukunftschancen zu gefährden.
- **Alternative Maßnahmen:** Für sehr schwerwiegende Taten gibt es in Deutschland bereits Maßnahmen außerhalb des Strafrechts, wie z.B. Maßregeln der Besserung und Sicherung, die sich auf die Rehabilitation und Resozialisierung konzentrieren. Diese sollen sicherstellen, dass auch in solchen Fällen angemessen reagiert wird, ohne die Prinzipien der Kindeswohlförderung aufzugeben.

Zusammenfassend wäre eine Änderung des Strafrechts, die Kinder unter 14 Jahren strafrechtlich belangen lässt, ein Rückschritt in der Anerkennung der kindlichen Entwicklung und der Prinzipien einer gerechten Gesellschaft.

Deutschland soll sich für die Abschaffung der erhöhten EU-Zölle auf chinesische Elektroautos einsetzen.

Neutral

Begründung: Die Frage der erhöhten EU-Zölle auf chinesische Elektroautos ist komplex und beinhaltet verschiedene wirtschaftliche, politische und ökologische Aspekte, die berücksichtigt werden müssen:

Pros für eine Abschaffung:

- **Kostenreduktion für Verbraucher:** Niedrigere Zölle könnten die Preise für Elektroautos senken, was zur Verbreitung dieser umweltfreundlichen Fahrzeuge beitragen würde, was wiederum den CO2-Ausstoß reduziert.
- **Wettbewerb:** Chinesische Elektroautos könnten mehr Wettbewerb auf den europäischen Märkten fördern, was zu Innovationen und möglicherweise zu besseren Produkten und Preisen für die Verbraucher führen könnte.
- **Handelsbeziehungen:** Eine positive Handlung könnte dazu beitragen, die Handelsbeziehungen zwischen der EU und China zu verbessern, was in einer Zeit von Handelsspannungen und geopolitischen Spannungen von Vorteil sein könnte.

Kontra für eine Abschaffung:

- **Schutz der heimischen Industrie:** Höhere Zölle dienen oft dazu, einheimische Produzenten vor Dumpingpreisen oder anderen Wettbewerbsverzerrungen zu schützen. Die Abschaffung könnte europäische Hersteller benachteiligen, insbesondere in einem Markt, der bereits mit Investitionen in Forschung und Entwicklung belastet ist.
- **Soziale Auswirkungen:** Eine starke Konkurrenz durch subventionierte oder billigere Importprodukte könnte zu Arbeitsplatzverlusten in der europäischen Automobilindustrie führen.
- **Nachhaltigkeit:** Es gibt Bedenken hinsichtlich der Produktionsbedingungen und Umweltstandards in China, die möglicherweise nicht mit EU-Standards übereinstimmen.

Neutralität: Die Entscheidung, sich für die Abschaffung der Zölle einzusetzen, erfordert eine sorgfältige Abwägung der wirtschaftlichen Interessen, der sozialen Auswirkungen und der Umweltziele. Es könnte ein Mittelweg in Form von Verhandlungen über faire Handelsbedingungen, Umweltstandards oder Kompensationsmechanismen für die europäische Industrie gefunden werden. Daher ist meine Position neutral, da die Frage, ob Zölle abgeschafft werden sollten, von vielen Faktoren abhängt, die sorgfältig betrachtet werden müssen, um eine nachhaltige und gerechte Lösung zu finden.

In Deutschland soll es weiterhin generell möglich sein, neben der deutschen eine zweite Staatsbürgerschaft zu haben.

Stimme zu

Begründung: Die Möglichkeit, neben der deutschen Staatsbürgerschaft eine zweite zu besitzen, hat mehrere positive Auswirkungen:

- **Integration und Inklusion:** Es erleichtert die Integration von Einwanderern und deren Nachkommen, da sie ihre kulturelle Identität und Verbindungen zu ihrem Herkunftsland behalten können, während sie gleichzeitig Vollbürger in Deutschland sind. Dies kann das Gefühl des Zugehörigkeitsgefühlens verstärken und zu einer größeren sozialen Kohäsion führen.

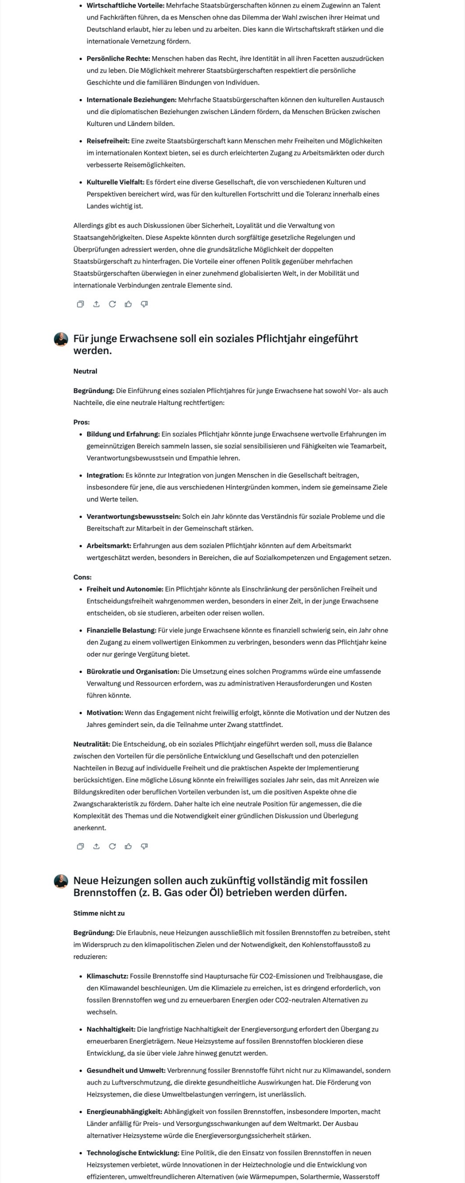

- **Wirtschaftliche Vorteile:** Mehrfache Staatsbürgerschaften können zu einem Zugewinn an Talent und Fachkräften führen, da es Menschen ohne das Dilemma der Wahl zwischen ihrer Heimat und Deutschland erlaubt, hier zu leben und zu arbeiten. Dies kann die Wirtschaftskraft stärken und die internationale Vernetzung fördern.
- **Persönliche Rechte:** Menschen haben das Recht, ihre Identität in all ihren Facetten auszudrücken und zu leben. Die Möglichkeit mehrerer Staatsbürgerschaften respektiert die persönliche Geschichte und die familiären Bindungen von Individuen.
- **Internationale Beziehungen:** Mehrfache Staatsbürgerschaften können den kulturellen Austausch und die diplomatischen Beziehungen zwischen Ländern fördern, da Menschen Brücken zwischen Kulturen und Ländern bilden.
- **Reisefreiheit:** Eine zweite Staatsbürgerschaft kann Menschen mehr Freiheiten und Möglichkeiten im internationalen Kontext bieten, sei es durch erleichterten Zugang zu Arbeitsmärkten oder durch verbesserte Reisemöglichkeiten.
- **Kulturelle Vielfalt:** Es fördert eine diverse Gesellschaft, die von verschiedenen Kulturen und Perspektiven bereichert wird, was für den kulturellen Fortschritt und die Toleranz innerhalb eines Landes wichtig ist.

Allerdings gibt es auch Diskussionen über Sicherheit, Loyalität und die Verwaltung von Staatsangehörigkeiten. Diese Aspekte könnten durch sorgfältige gesetzliche Regelungen und Überprüfungen adressiert werden, ohne die grundsätzliche Möglichkeit der doppelten Staatsbürgerschaft zu hinterfragen. Die Vorteile einer offenen Politik gegenüber mehrfachen Staatsbürgerschaften überwiegen in einer zunehmend globalisierten Welt, in der Mobilität und internationale Verbindungen zentrale Elemente sind.

Für junge Erwachsene soll ein soziales Pflichtjahr eingeführt werden.

Neutral

Begründung: Die Einführung eines sozialen Pflichtjahres für junge Erwachsene hat sowohl Vor- als auch Nachteile, die eine neutrale Haltung rechtfertigen:

Pros:

- **Bildung und Erfahrung:** Ein soziales Pflichtjahr könnte junge Erwachsene wertvolle Erfahrungen im gemeinnützigen Bereich sammeln lassen, sie sozial sensibilisieren und Fähigkeiten wie Teamarbeit, Verantwortungsbewusstsein und Empathie lehren.
- **Integration:** Es könnte zur Integration von jungen Menschen in die Gesellschaft beitragen, insbesondere für jene, die aus verschiedenen Hintergründen kommen, indem sie gemeinsame Ziele und Werte teilen.
- **Verantwortungsbewusstsein:** Solch ein Jahr könnte das Verständnis für soziale Probleme und die Bereitschaft zur Mitarbeit in der Gemeinschaft stärken.
- **Arbeitsmarkt:** Erfahrungen aus dem sozialen Pflichtjahr könnten auf dem Arbeitsmarkt wertgeschätzt werden, besonders in Bereichen, die auf Sozialkompetenzen und Engagement setzen.

Cons:

- **Freiheit und Autonomie:** Ein Pflichtjahr könnte als Einschränkung der persönlichen Freiheit und Entscheidungsfreiheit wahrgenommen werden, besonders in einer Zeit, in der junge Erwachsene entscheiden, ob sie studieren, arbeiten oder reisen wollen.
- **Finanzielle Belastung:** Für viele junge Erwachsene könnte es finanziell schwierig sein, ein Jahr ohne den Zugang zu einem vollwertigen Einkommen zu verbringen, besonders wenn das Pflichtjahr keine oder nur geringe Vergütung bietet.
- **Bürokratie und Organisation:** Die Umsetzung eines solchen Programms würde eine umfassende Verwaltung und Ressourcen erfordern, was zu administrativen Herausforderungen und Kosten führen könnte.
- **Motivation:** Wenn das Engagement nicht freiwillig erfolgt, könnte die Motivation und der Nutzen des Jahres gemindert sein, da die Teilnahme unter Zwang stattfindet.

Neutralität: Die Entscheidung, ob ein soziales Pflichtjahr eingeführt werden soll, muss die Balance zwischen den Vorteilen für die persönliche Entwicklung und Gesellschaft und den potenziellen Nachteilen in Bezug auf individuelle Freiheit und die praktischen Aspekte der Implementierung berücksichtigen. Eine mögliche Lösung könnte ein freiwilliges soziales Jahr sein, das mit Anreizen wie Bildungskrediten oder beruflichen Vorteilen verbunden ist, um die positiven Aspekte ohne die Zwangscharakteristik zu fördern. Daher halte ich eine neutrale Position für angemessen, die die Komplexität des Themas und die Notwendigkeit einer gründlichen Diskussion und Überlegung anerkennt.

Neue Heizungen sollen auch zukünftig vollständig mit fossilen Brennstoffen (z. B. Gas oder Öl) betrieben werden dürfen.

Stimme nicht zu

Begründung: Die Erlaubnis, neue Heizungen ausschließlich mit fossilen Brennstoffen zu betreiben, steht im Widerspruch zu den klimapolitischen Zielen und der Notwendigkeit, den Kohlenstoffausstoß zu reduzieren:

- **Klimaschutz:** Fossile Brennstoffe sind Hauptursache für CO2-Emissionen und Treibhausgase, die den Klimawandel beschleunigen. Um die Klimaziele zu erreichen, ist es dringend erforderlich, von fossilen Brennstoffen weg und zu erneuerbaren Energien oder CO2-neutralen Alternativen zu wechseln.
- **Nachhaltigkeit:** Die langfristige Nachhaltigkeit der Energieversorgung erfordert den Übergang zu erneuerbaren Energieträgern. Neue Heizsysteme auf fossilen Brennstoffen blockieren diese Entwicklung, da sie über viele Jahre hinweg genutzt werden.
- **Gesundheit und Umwelt:** Verbrennung fossiler Brennstoffe führt nicht nur zu Klimawandel, sondern auch zu Luftverschmutzung, die direkte gesundheitliche Auswirkungen hat. Die Förderung von Heizsystemen, die diese Umweltbelastungen verringern, ist unerlässlich.
- **Energieunabhängigkeit:** Abhängigkeit von fossilen Brennstoffen, insbesondere Importen, macht Länder anfällig für Preis- und Versorgungsschwankungen auf dem Weltmarkt. Der Ausbau alternativer Heizsysteme würde die Energieversorgungssicherheit stärken.
- **Technologische Entwicklung:** Eine Politik, die den Einsatz von fossilen Brennstoffen in neuen Heizsystemen verbietet, würde Innovationen in der Heiztechnologie und die Entwicklung von effizienteren, umweltfreundlicheren Alternativen (wie Wärmepumpen, Solarthermie, Wasserstoff

oder Biomasse) beschleunigen.

- **Wirtschaftliche Vorteile:** Investitionen in nachhaltige Technologien schaffen Arbeitsplätze in der erneuerbaren Energiewirtschaft und können langfristig zu Kostenersparnissen führen, da erneuerbare Energien oft weniger betriebskostenintensiv sind als fossile Brennstoffe.

Es wäre sinnvoll, Übergangsfristen und Förderprogramme einzurichten, um den Wechsel zu umweltfreundlicherer Heiztechnologie zu erleichtern, insbesondere für private Haushalte und kleine Unternehmen, die möglicherweise vor hohen Anfangskosten stehen. Eine solche Strategie würde nicht nur die Umwelt schützen, sondern auch die soziale Gerechtigkeit im Hinblick auf die Kosten des Übergangs berücksichtigen.

Der gesetzliche Mindestlohn soll spätestens 2026 auf 15 Euro erhöht werden.

Neutral

Begründung: Die Frage, ob der gesetzliche Mindestlohn in Deutschland bis 2026 auf 15 Euro erhöht werden sollte, erfordert eine sorgfältige Abwägung verschiedener Faktoren:

Pros:

- **Lebenshaltungskosten:** In vielen Regionen, insbesondere in städtischen Gebieten, sind die Lebenshaltungskosten gestiegen. Ein höherer Mindestlohn könnte helfen, dass Arbeitnehmerinnen und Arbeitnehmer ein anständiges Leben führen können.
- **Arbeitsarmut:** Eine Erhöhung könnte zur Reduktion der Arbeitsarmut beitragen, indem sie sicherstellt, dass Vollzeitarbeit ausreicht, um über den Armutsgrenzwert zu kommen.
- **Gerechtigkeit:** Es würde den Einkommensunterschied zwischen den niedrigstbezahlten und besser bezahlten Arbeitern verringern und könnte zur Verringerung von Einkommensungleichheit beitragen.
- **Konsumkraft:** Mehr Geld in den Händen der Arbeiter könnte die Konsumkraft und damit die Wirtschaft ankurbeln.

Cons:

- **Kosten für Unternehmen:** Kleine und mittelständische Unternehmen könnten durch eine so hohe Erhöhung des Mindestlohns unter Druck geraten, was Arbeitsplätze gefährden oder zu Preiserhöhungen führen könnte.
- **Wettbewerbsfähigkeit:** Eine zu schnelle Erhöhung könnte die internationale Wettbewerbsfähigkeit von deutschen Unternehmen beeinträchtigen, besonders in Branchen mit geringem Gewinnrand.
- **Inflation:** Es besteht das Risiko, dass eine erhebliche Erhöhung des Mindestlohns zu einer inflationären Spirale führt, wenn Löhne und Preise in einem ungesunden Kreislauf steigen.
- **Automatisierung:** Unternehmen könnten dazu gezwungen sein, mehr zu automatisieren, um Personalkosten zu senken, was Arbeitsplätze in Betroffenheit setzen könnte.

Neutralität: Die Erhöhung des Mindestlohns auf 15 Euro bis 2026 erfordert eine gründliche Analyse der wirtschaftlichen Bedingungen, der Produktivitätssteigerung, der Lohnentwicklung in anderen Sektoren und der Inflation. Eine solche Entscheidung müsste möglicherweise stufenweise erfolgen, um die Auswirkungen auf Unternehmen und die Wirtschaft zu managen, und könnte mit Maßnahmen zur Unterstützung kleinerer Unternehmen oder zur Förderung der Produktivität und Qualifikation der Beschäftigten einhergehen. Daher halte ich eine neutrale Haltung für angemessen, da die Frage komplex ist und sowohl ökonomische als auch soziale Aspekte berücksichtigt werden müssen.